朝鮮日報

十七日夕刊

發行人 安在鴻 編輯人 白寬洙 印刷人
發行所 朝鮮日報社

時評

冤罪判明

×

問題되든 鐵原郡의 冤罪事件은 京城覆審法院에서 確定判決을 내린結果 全然無罪인것이 判明되엿다 鐵原郡 元麟植兩君은 鐵原地方에서 記者의 職務를 띄엇든사람인데 이兩君에 對하야 宿感을품엇든 同地의 警部補 金龍浚은 벌르고잇든판에 마치 强盜傷人의 事件이잇슴으로 奸術을 쓰지못할것이라고 證據書類를 僞造하여서 鐵, 元兩君을 얽어넛코 酷甚한 拷問으로써 犯罪事實을 捏成하얏든것이 確的한證據에 因하야 畢竟은 無罪로 判決된것이다 奇怪事의 甚한者이다

×

鐵 元兩君은 記者이엇고 또 社會主義者이엇다한다 이것으로 怖惡을바든것이 罪로써 拷問의 아래에 업는 罪名을 構成하게된것이다 報導에 依하건대 金龍浚에 依하야된 拷問은 通常의 例와도 달러서 人類의 良心이잇는 者로서는 참아 하기 어려운者이엇고 警察當局의 隣近사람들도 돗고 견대기 어려울 줄이엇다 하니 冤罪가 構成되든 由來는 누구나 짐작할 바이다 이 鐵에 잇서서 金龍浚의 心事를 論議하는것은 人間的으로는 자못無用한일인줄로 認함으로 깁게 말하지안는다 다만 法의 이름으로 法을 破壞한 그 金龍浚에 對하야는 當然히 法의 制裁가 잇서야할것이다

×

「—」그 職權을 濫用하야 사람을 逮捕하고 監禁한것이 이미 不可하거든 하물며 酷甚한 拷問으로써 家宅侵入 强盜傷人의 罪名을 構成하고 그리하야 그로 하야금 終生의 運命을 잡어노케 하려하엿슴에랴? 하물며 警部補로잇는者로서 이러한 罪惡을 번번히할수잇게 하면 모든 人民의 生命財產이란者는 다만 水泡에 돌아갈뿐 아니라 社會의 重大한 禍因은 이러한곳으로부터 시작될수잇겟슴에랴! 彼警部補 金龍浚은 徹底히 法에 依한 制裁를 바더야할것이다

惡刑訓導

×

近者學校에 不祥事가 頻發하여서 마음잇는者로 모다 嚬蹙하게하는바이다 그中에는 幼年의 生徒들에게 向하야 沒常識 또 沒人情한 惡刑을 加하야 다만 兒童訓育上 惡影響을 줄뿐 아니라 一般社會에도 不快한 印象을 주는바 잇는것은 遺憾의 甚한者이다 日本에서는 生徒를 「걸갑」속에 너허서 半死의 狀態에 싸지게 한 訓導가 잇섯다하지마는 江原道 楽川公普에서 學童을 매어 부처서 絶息하게 맨들은 都樂訓導는 畢竟 監督官廳으로부터 休職處分을 밧게 되엇다 어린 教育界의 不祥事!

×

近日 萬事가 모다 職業化함을 따라서 人間的인 純眞한 情味가 全然히 抹殺되는것은 恨事이지마는 더욱히 後生의 教養을 擔當하는 教育者들까지 沒常識 沒人情하지 안코 頑冥不靈한 態度로써 臨하야 모다 각각 多少의 不祥事를 演出하되 오죽 그 敎權과 師의 威信만을 방패삼고 振後外지 들어부러지내려하니 可嘆

第四期北伐斷行
山東總攻擊命令
頑迷軍閥은膺懲乃已
蔣介石自身이徐州에서督戰

(東京電) 上海發某所着電에依하면南京政府幹部는奉天派中新思想軍人은到底히舊軍閥을說得할實力이업고舊軍人等은依然히頑迷하야軍閥政治의非를覺치못하는것을洞察하고最近의妥協問題도自發的으로南京側에서提示한은몰오혀奉天의穩健派의立場을困難케함에不過한즉찰하리强硬한態度로山東攻略을決行하고舊式軍人을膺懲함만갓지못하다하야畢竟第四期北伐策戰을始作하려고各方面에對하야攻擊命令을發하는同時에蔣介石氏自身이徐州에赴하야督戰하기로決하엿는데各攻擊部隊의區分及司令은左와如하더라

第一路總司令何應欽 副司令白崇禧 第二路總司令蔣介石 副司令陳調元 第三路總司令李宗仁 副司令王天培 總豫準司令劉停元

그리고 一說에依하면李景林氏가最近徐州에向하엿는데其舊部下를召集함에成功하면蔣介石氏는李軍으로서張宗昌氏를衝하게하고自身은隴海縣에依하야河南唐生智氏에게對抗하리라더라

三方連絡完成

(北京十六日發) 國民軍의 奉天軍을總攻擊하랴는準備가 整頓된은이미 報道한바어니와蔣介石、唐生智兩氏의諒解도成立되고馮玉祥、 山東의總攻擊을同時斷行하라는連絡을取하고閻錫山、張作霖의中間에서서妥協에努力하든商震氏가俄然히國民軍北路第一軍長에就任함으로부터張家口를依據하고다시蔚州에잇는馮玉祥軍의本隊와連絡하야北京을窺覗하며隴海線을本據로한馮玉祥軍은蔣介石軍과協力하야直隷、山東의討伐에共同策戰하는一方에閻錫山氏는此와呼應하야奉南으로부터北京을壓迫하고蔣介石氏는山東에突進하라는周到한計劃은奉魯兩軍으로하야금八面圍에싸인感이잇더라

南軍徐州會議召集

(上海十七日發) 將介石氏는 十六日夜南京發楊子江을渡하야徐州로向하엿다白崇禧氏는 十五日午後三時運河로부터李崇仁氏는蚌埠로부터其他各師長도續續徐州로모히어 近近徐州會議를開하야對奉天策을協議할터이더라

奉派凋落은事實
北京一擧陷落容易
山東을收復後方針決定

(北京十六日發) 中國時局은 目下一時的小康을保한듯하나奉天派의凋落失墜할것은事實이며南軍의進出如何에依하야北京을一擧에陷落할것은容易할터이다 그러나目下의情勢로는南軍이設或北京에入하더라도早晩間諸種의內訌이생길憂慮가잇슴으로南軍은當分間山東一帶를完全히獲得後徐徐히將來의方針을決할貌樣이더라

濟南刻刻危急
山東軍兗州에總退却

(天津十六日發) 山東軍은石家莊方面의形勢가不利한데다가前面에잇는南軍의壓力이强大하게되엿다함에十五日以來韓莊을抛棄하고兗州에總退却中이다 또兗州에머물러잇든山東軍은退却을援護의意味로縮局泰安의線에撤退할터임으로濟南의危急은目睫間切迫한것이라고觀測되더라

敗退하는
孫軍의掠奪로
日領事抗議

(東京電) 某處着電에依하면海州에서敗한孫傳芳軍은十四日다시同地에在한昌利號를徵發하야積荷를奪하고兵約六百名을搭載시키어青島에到着하엿슴으로矢田部青島總領事로부터嚴重抗議를하엿든바同地艦司令은賠償할責을否하엿더라

獨立을煽動코저
斧戰隊를秘密組織
興安嶺에本據를두고
朝鮮蒙古中國의各人을混合募集

(大連十六日發) 露西亞는庫倫에 中央購賣組合本部를設하고各地에支部를두어商權을擴張하며 赤化를宣傳하는一方에獨立을煽動코저蒙古、中國、朝鮮의各民衆을募集하야斧戰隊이라는 秘密部隊를組織하야興安嶺을中心삼고策動하는中이더라

東方赤化大劃策

(莫斯科十六日發) 露西亞의歐洲赤化는英露斷交、波蘭公使事件等으로頓挫된外에그手段을東方에轉換하야波斯에서排英赤化를運傳하고中國에對하야는河南의馮玉祥氏를援助하야凋落된共產黨의挽回를圖하며東方諸國의赤化를劃策하리라더라

所謂軍縮豫備會議(上)

英國에서 朴錫胤

一、序說

世界的軍備縮少를爲하야무슨힘잇는 起草的協定을만드러내려고 數週日을두고「제네바」에特別會議를붓치든「國際聯盟軍備縮少會議準備委員會」는 何如間못을마첫다 이다음會議는무슨災變이나드라도 十二月前에는업스리라고傳한다 이餘地도업는 失敗는—마음에먹고잇는國際會議를爲하야 무슨基礎가될完全한起草的協定을生產하려든이 처음努力에잇서서 이와가튼形地에는失敗는—처음부터 쥐한마리잡아내지못할것을짐작하니한바는아니다 날마다그經過를比較的仔細히주어오든나로서는 다시금 그頑惡한經濟的帝國主義國의無道한은든양과人間性의私利的暴威에失望을 늣기지아니할수가업다

이번 이失敗로하야금聯盟의存在를無用物로생각하는周圍에다시 한숨시조흔材料를提供하얏다 그러나落望과批評으로만은 칠것이아니라 大體그동안英國領當時의歐羅巴「세실」卿이나 佛蘭西社會黨首「파울봉쿠르」等하는사람들이무엇을하얏나 그內容을살펴히는것은國際政治의산脈을짐작하려하는우리의當然히할일인가한다

◇

무엇보다도 한가지먼저말할것은 이委員會가그希望한結果를 나치못하고 또全한失敗에맛을막은것은 우에이미말한바어다그러나 이後에이더한會議가繼續하야잇기를바라는나로서는 이번會議가後來者에게만흔最後理解에到達할 아조새로운도음이될材料를남겨둔것은事實이라아니할수업다 이材料야말로—各國政府의 새로운縮減을 바드리라하는點에잇서서 우리의머리에더어둘 必要가업지안타 내가이材料를比較的重大視하며 國際政治의「現實」을 잡우려하는이의 注意를쓰는理由는이러하다 東洋에잇서서아즉아무統治機關 다시말하면自立의機關을가지지못한中國이나 民主의精神이아조薄弱하며 政府의意見과法의推移에對하야 더욱國際的國民의輿論이되는 다시말하면外國과의關係에잇서서政府의意見或은政策과 떠나서國民自身의輿論을가질國民的訓練이 全혀업는日本가튼나라는論外이어니와 적어도大戰後의歐羅巴는政府의하는일을政府만으로 作定하지못하는傾向이더욱甚하다더仔細히말하면政府보다恒常國民이몬저動한다는것이다 그러함으로萬一이所謂軍縮이라하는 問題가무슨劃期的進步를한다하면그것은다만一般國民의純眞한熱誠과後援에서야비로소나올것이오所謂政府란赤是動二藩西의엉거주춤을 繼續할것이다 참進步는國民全體의動向에비최입을밋는나로서는이材料가무슨 더着實히생각하는무엇이되기를 바라는바이다

二、佛英說

軍縮準備委員會의 第一讀會(國際聯盟으로서의 처음으로世界的基礎를차지하것)의 遺產인이材料的書類는軍備撤廢或은縮少에關하야 두判然히다른觀念이包含되어잇다 하나는英國의 中樞인島國 그의存在가全혀「商船」의安全에매어잇는—또하나는佛蘭西의觀念—世界大帝國의神經의—陸戰에쓰고온經驗을가진歐羅巴의外交作用에對하야非常한智識의所有者인大陸의共和國 다시말할것업는 自然한結果로서 이두나라의 起草案은 여러가지 點에잇서서 判異하얏다 어떠한點에잇서서 그提案이判異하얏느냐하는詳細한것은 이簡單한一文에서 列記하기는어렵다 차라리 그起草案을提議한實任잇는나라들만아니라이번會議에 出席하얏든모든나라의同意한變點을列記함이더욱必要할가한다

◇

이번제네바會議에出席한各國政府代表는(勿論米國도一流의代表者로出席되엇다)第一現役人員縮少할것을同意하얏다 더仔細히말하면 軍事的基礎우에組織된軍力或은陸海空軍編成의實用될軍力이아무動員令업시곳使用될 軍人으로사는現役軍(Effectives actually in service)을 縮少하자는데同意하얏다 그러나英米兩國은海軍現役軍의縮少는艦種의噸數에依支한海軍備縮少를安詐한後그것을標準삼자는 것을主張하얏다

三國會議에서
華約改訂?延長?
太平洋防備와兩途問題는
提出해도審議키는全無望

(紐育十六日發) 紐育「월드」紙는「제네바」特派員의探聞한바에依한바에依하면三國會議는全然華府海軍條約에觸하지안코如何한形式으로던지同條約의改訂또는延長等은보게될터이다또此種會에太平洋의防備 쉬쓰「巴奈馬」兩運河問題를日本側에서持出하야其審議를希望하더라도佛伊兩國의正式參加問題以上으로어려운것은可望이업다그러데齋藤全權은十七日「제네바」에到着하야石井全權海軍委員과共히詳細히協議하리라더라

鐵箒寫眞

이번에는단단이해본다고

002689

張作霖氏
大元帥畢竟就任
妥協展開의窮餘一策
孫張의强論이制勝한結果

(北京十六日發) 張作霖氏의大元帥就任問題는張宗昌孫傳芳氏等의强硬論이楊宇霆氏一派의緩和論을排하고與使團頭目의同意를어더十五日夜에奉天派首腦會議에서妥協的으로決定된것인데爲先滿洲復內閣으로하야금蔣介石氏와의妥協을有利하게展開시키는一方에張宗昌、孫傳芳、吳俊陞、張作相、韓麟春諸氏等으로하야금張作霖大元帥推戴의通電을發할方法을取하게되엿더라

共產討伐宣言
大元帥就任豫備行動

(北京十六日發) 張作霖氏는 閻錫山、孫傳芳、張宗昌、張學良、十六日夜北京政府各部員吳佩孚、韓麟春等安國軍副司令軍司令新聞社各會에對하야通電을發하야中華民國各階級을安格케하기爲하야中國民族을救하고共產黨에게가어해討伐할뜻의宣言을하엿다其實行及國民會議召集의副提로外此에依하야南北妥協에一步를進하는同時에大元帥就任의準備行動이라고하더라

顧維鈞氏辭職

(北京十七日發) 顧維鈞氏는 總理兼外交總長을辭職함에潘復氏는總理代理、顧維鈞氏는外交總長代理에任命되엿더라

全國에通電

(北京十六日發) 安國軍 巨頭의連名으로 十六日張作霖氏大元帥就任의通電을全國에發送하엿더라

大總統又選擧?

(北京十五日發) 安國軍幹部會議는北中國各省官廳으로부터代表를選出하야臨時參議院을組織하고그機關에依하야張作霖氏를大總統에選擧하기로決定하다더라

孫氏敗兵益北退
濰縣外지到達坊子危險

(青島十六日發) 孫軍의敗兵은臨縣에侵入하야坊子炭坑所在地附近一帶가危險함으로領事分館은十六日朝婦女子의撤歸準備를命令하얏는데潰走兵이膠濟鐵路에近接한點外지達하고다시退却할때에는張宗昌軍과衝突할念外지잇고또同線沿線坊子附近에進出하리라고觀測되는外닭에坊子在留日本人二百餘名은青島에在한鄉田司令官矢田部總領事에對하야軍隊의派遣을懇請하엿슴으로日本軍部는目下同方面의事態를細心의注意로써監視하는바情勢如何에依하야는一部의出動을하게될지도未知이라더라

別報 (濟南十六日發) 十六日一萬五千의孫軍은此를攻擊하려고進入하고蔣軍은膠州鐵道沿線이不安한外닭에坊子의日本人은出兵을懇請하고相當히資力者는十六日朝부터青島에撤歸를開始하엿더라

◇山東軍과衝突될듯◇

(東京電) 青島發某所着電에依하면山東軍은海州方面에서退却하여오는孫傳芳軍에게青島西南方의諸城莒州日照三縣을與하기로決하엿스나孫傳芳氏의部下周蔭人軍의一部는高密東南에侵入하야이以上더孫軍이退却할때에는山東軍과衝突할念慮가잇다더라

◇日駐屯軍出動命令◇

(東京電) 膠濟鐵道沿線이危急한外닭에日本政府는藤田濟南領事의請求가잇는대로必要部隊를出動하기로되엇는바十七日閣議에서駐屯軍에게出動準備를命하기로될터이라더라

坊子에出兵은
大局으로不可

(青島十六日發) 膠濟鐵道沿線인坊子方面의日本人이青島駐在日本軍隊의急派를要求하나同地方面에在한約一萬의敗兵은孫軍인지張軍인지아직不明하며또一次青島駐屯軍을派遣하면濟南方面의不穩을徹底的으로一掃하지안으면안되겟는데이가타하면徒徒排日運動을旺盛케하고此에關聯하야幾多의批難續出할으로大局으로보아同地方의出兵은絶對로不可能하다고觀하더라

潘內閣
人選略定

(北京十六日發) 潘內閣閣員은左와如하더라

外交總長 吳 [illegible]進
財務總長 [illegible] 弧 (不承諾이면 現次長夏仁虎氏가代理)
交通總長 潘總理兼攝
農商總長 楊 文 愷
司法總長 羅 文 幹
內務總長 胡 惟 德
陸軍總長 張 景 惠
海軍總長 杜 錫 珪
教育總長 (未 定)

韋氏外交長任命

(東京電) 外務省着電에依한즉廣東政府는韋玉氏를外交部長에任命하엿다 韋氏는北伐軍出發後陳友仁代理로對外交涉事務에當한人이라더라

新造艦破棄에
絶對反對할決心

(紐育十六日發) 米國海軍長官「윌바」氏는「펜실베니아」陸軍大學에서演說中 余는「제네바」三國會議에新建造艦을破棄할은如何한協定에던지反對한다는뜻을言明하엿더라

拓殖省設置와
權限問題

(東京電) 日本政府는拓殖省設置의方針을考究中이던바其權限은

一、朝鮮其他各地에對하야拓殖省이監督權을갓게될것가트면各地長官의權限에及하야中央集權을打破하는今日에는時代的錯誤임으로各地와의關係에잇서서中央機關과의聯絡을圓滿히할에止하다

一、中國南洋其他領土外에서는日本人의事業의保護特히日本의海外事業獎勵助成을圖함等으로具體案을作成後即時行政制度審議會에諮問할方針이더라

各地長官更迭
與黨極力運動

(東京電) 與黨內의殖民地長官更迭運動은過般上山臺灣總督就任과內定安廣滿鐵社長東渡以來强硬히主張하든니十六日午後一時부터本部에서廣瀨、河上、猪野毛、青木、原坂井의諸氏發起下에在京有志代議士四十餘名이參集하야意見을交換하엿는데此는殖民政策은今日諸般政策中가장重要한地位를占하야政友會로서는在野時代부터主張한緊急案件多數가잇슴에不拘하고滿鐵關東廳、臺灣、樺太、南洋에는長官이더치反對黨의憲政會內閣의下에推擧되어我黨의主義政策을諒解實行할수잇는適任者는一人도업고또한此等의留任事情에就하야는世上에幾多의疑惑을招하고人心의一新을期하는意味에서全長官의更迭을斷行할것이라는意見이一致되어首相에게傳達하기로하고二時三十分에散會하엿더라

人事消息

▲安在鴻氏(本社主筆)新幹會支會設立에參席次十七日夜發金泉에
▲洪命憙氏(新幹會總務幹事)同上
▲權泰錫氏(新幹會總務幹事)同上

八面鋒

○張作霖은、大元帥에畢竟就任한다고、鳥將死의一哀鳴과何如

○蔣介石은、頑迷한軍閥과妥協하느니보다、膺懲하는것이낫다고山東總攻擊을開始하얏다한다、이제야쌔달엇나

○潮水가터밀리어오는、山東軍의敗退는、濟南의危急을已報한다、天津은메칠、北京은메칠

○政友會는、各地長官의更迭運動을猛烈히일으킨다고、黨勢를大擴張하자는말이지

○拓殖省은、畢竟、設施된다고、世上에모다 陸竟地圖하든題目은依然

모기장

日本網紗之部

長六尺 廣三尺半	二圓三十錢
長六尺 廣五尺	二圓八十錢
長六尺 廣六尺	三圓二十錢
長七尺 廣六尺	三圓六十錢
長九尺 廣六尺	四圓二十錢

青布之部

長六尺 廣六尺	三圓二十錢
長七尺 廣六尺	三圓六十錢

▲注文하실때에반다시色과長廣을仔細히記送하시압
▲本商會製品이特異함은一般需用家로부터共認하는바입니다

京城府公平洞六六番地
製造元 大成商會
電話光化門二四五番 振替京城三一七一三

絶對責任附

印理髮器를
價廉 品良
使用하시는분은第一安心입니다
萬一不良의品이有할時는何時일지라도交換하야드립니다
本店 大阪
京城府鍾路二丁目八十八番地
朝鮮特約元 一手販賣
朝鮮理髮器具商會
電話光化門一八六〇番 振替京城一〇五九番
申込次第商報進呈

南鮮中等學校蹴球大會
時日 六月二十六日午前九時부터
場所 全北井邑公立農業學校
申請期日 六月二十四日外지
主催 井邑公立農業學校校友會體育部
後援 中外 東亞 朝鮮 三支局

梅毒 淋疾
全治保證 無効返金

남녀간신구병을물론하고여하한매독이던지주사약(육공륙호)와기타여러가지약을복용하며백방으로치료하야도아모효력이업서고통으로지내시는분은한번만시험하야보시요여하한것이라도본원제약한재만복용하시면완치거근되여평생에불치아니하오며복약한지불과삼사일이내에현저히효과가낫하나는희귀한영약이옵내다(약가는경중을따라사원、오원、칠원、오십전송료각오십오전)

남녀간신구병을물론하고여하한림질이든지여러가지약을복용하고백방으로치료하야도아모효력이업서고통으로지내시는분은한번만본원제약을시험하야보시요여하한것이라도만복용하시면완치거근되여평생에불치아니하오며복약한시간내에효력이나타나며코와가래침가튼부정물이나오는희귀한영약이옵내다(약가는경중을따라사원、오원、칠원、오십전송료각오십오전)

▲注文하실時는病症勢와發生時日을詳細히通知하야주시요▼

京城府天然洞四十八番地의四
保生藥院

大正博覽會賞牌受領
拓殖博覽會賞牌受領
朝鮮物產共進會賞牌受領

型錄無代進呈

朴德裕洋靴店
京城寬勳洞一六九番地
電話光化門二八番 振替京城七九八番

過去二十餘年에信用으로一層主義를徹底케하야品質로는最高級洋靴로諸賢의期待하심을滿足케하나이다

奏效無比의
泄瀉止
常用하시면
「胃腸을 健全히하고 泄瀉病惡疫에걸닐念慮 업습니다」

건위고장환
健胃固腸丸

家庭에常備
旅行에必携
小兒에는專門의 小兒固腸丸이잇소

谷回春堂

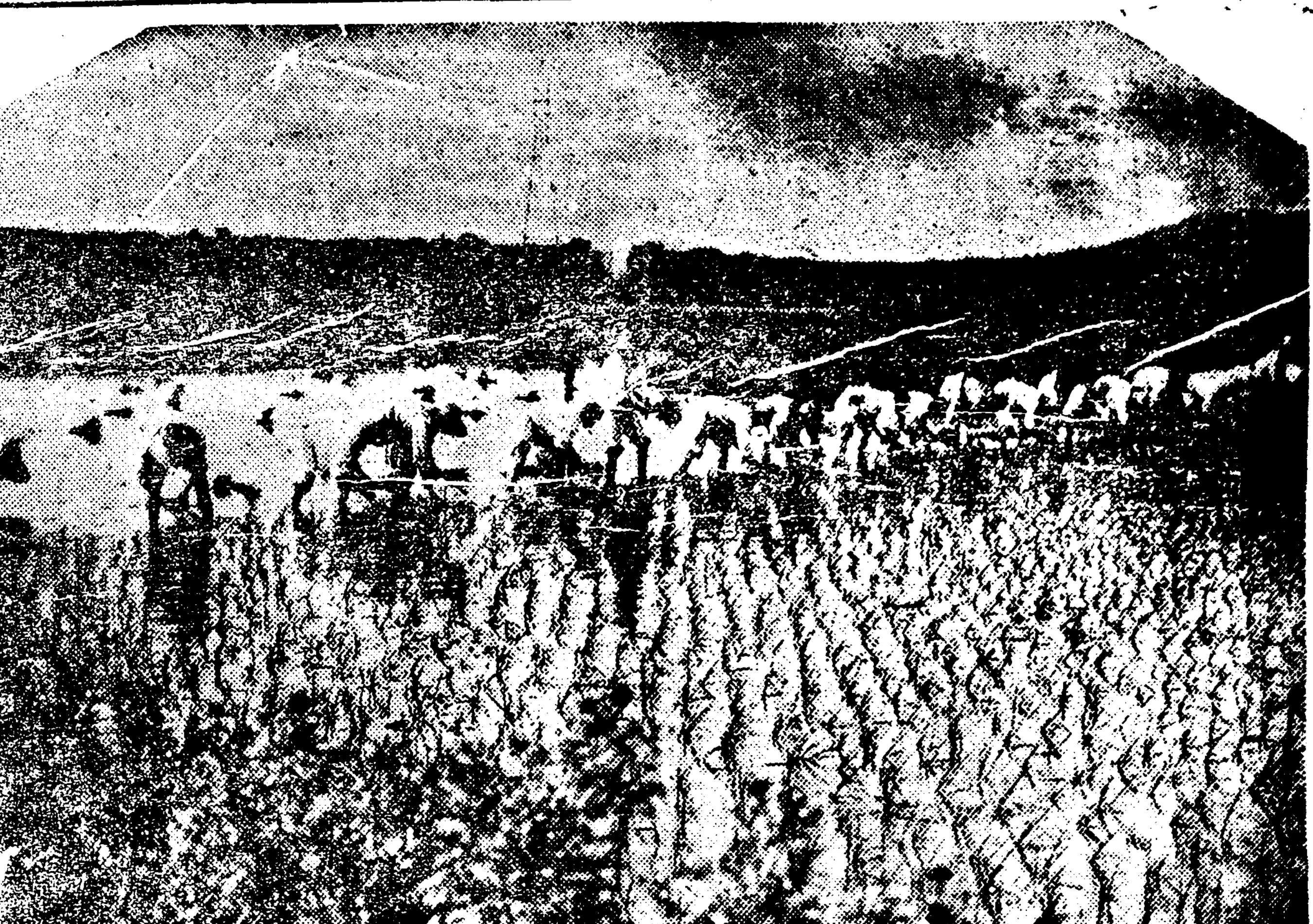

◇비야오든말든잇는물로모나내자―(치량리에서)

鴨江對岸三道浪頭 朝鮮村에退去命令

제빗에제명일코분푸리는동포에게 다지은농사두고가라는포학한명령

二百同胞去將安之

나날이조선의 경제계가 파멸의굴형으로 싸지매 생활난에부대기다 못하야 금수강산의고국산천을등지고남부녀대로오직『밥』을구하려고 혹은 두만강(豆滿江) 혹은압록강(鴨綠江)을건너 산설고 물설은 남북만주와『서백리아』너른 벌판에서헤매며무지몰각한 중국관헌의 압박과학대를받는 몃백만명 백의동포의비참한 정경이야 엇지마음잇는이의 피눈물을 금할것이랴 이제중국 안동현 삼도랑두 이도외자(中國安東縣 三道浪頭二道隈子)에 거주하는 이백여명이나되는 동포가토디쟁의(土地爭議)문데로중국작농(作農)도중에 포학무쌍한 중국인디주에게퇴거명령(退去命令)을밧고갈곳업고 하소연할곳업서 눈물을뿌리며 방황하게된사실이잇스니그것은 권긔삼도랑두이도외자로말하면 조선내디에서 압록강하나를격하고잇는 중국땅으로

십여년전부터 동포가 이주하게되어 현재에는 이백여명이나사는 큰조선촌이되고 말앗는데그들은 그곳중국인 왕치문(王治文)의 토디오십여정보(五十餘町步)를소작하야 그날그날의생활을하야오던바 권긔왕디주가어떤사업을하고저 그토디권부를 대정오년도에 동양텩식회사(東洋拓殖會社)에대정십삼년까지 긔한으로 저당득채(抵當得債)를하얏던바 그후긔한이지내어도 권긔중국인이 채금을환부치못하야 결국회사로부터 차압(差押)을당하고 경매(競賣)에붓게되자 안동현에사는리모(李某)란 조선사람이 토디권부를매수하매 왕가는 자긔의잘못으로 토디를일흔것임에도 불구하고공연히 분푸리로작농하는것을방해하며 무지한 중국관헌들은왕가를보호하야 조선농민을 무리감금하는등구타를하는등산사년을 지낸오늘까지 하로도쉬

일날이업시피차의 싸홈이 계속되매이 에일본관헌은중국관헌과 호상양보로 그토디를 중국인에게돌오방매하면 문데가 해결될듯하다하야 그토디를 중국인채수덕(蔡秀德)이란자 에게팔앗든바권긔 중국인들은 이제야원수를갑흘때가 왓다하며 너의조선사람때문에는싸홈이일어나니속히이땅에서 퇴거하던지 그러치안흐면 한정보(一町步)에 대하

야 삼백육십원이란 소작료를내이든지 그러치안흐면 소작을못한다하야 그와가티 만흔소작료를주고는 도뎌처생활할수 업는사정이매지금작농(作農)중에여 날수도업고 소작할수도업서 최후로중국인에게 교섭을하다 못하야얼마전에안동현 일본영사(安東縣日本領事)에게중국관헌에교섭을하야해결을지어달라는청원서까지데출하엿다 더라(안시)

淑明女高紛糾事件

齋藤敎務에 辭職을勸告

학교의전도가념려된다고 學父兄側委員活動

숙명녀학교의 분규사건은 그후학교당국자의태도가 넘우나무성의하을뿐아 형세는 날로험악할뿐이며 필경에는 세상사람으로도 불안에싸이고 의아를품게하야 동교의전도가 념려되면중 십칠일아츰에 학부형측위원 김병로(金炳魯)씨외 사씨가 문데의장본인재등(齋藤)씨를방문하고 분규문데가용이히 해결되지아니하야교육상에큰불상사가생긴것을말한후 또 이십여년을두고노력하여오던 리정숙교장,연택학감의명예와 숙명학교의 권도를위하야이던지 재등씨가 이긔회에 용퇴하기를 우의뎍으로권고하엿는데 재등씨는 오직들어만두겟다고말하엿다더라

學父兄大會 또다시召集

동교의 문데를 해결코저 노력중에잇는 별항학부형위원 모씨는 문데의해결에는 재등씨의용퇴가 가장첩경인것을밋고 별항과가티 여러가지로 권고를하엿스나 종시듯지안는 모양임으로 이에학부형측에서는오는이십일오후네시부터 숙명학교 대강당에서 학부형대회를 개최하고문데의해결책을 강구할모양이라더라

『學校側態度는 學生과絕緣方針』

학교의처처를묵도하고 ◇入京한地方父兄談

작일석간긔보한바와가티숙명학교당국자는 긔숙생 전부에게퇴거를명령한후 책상기타 행구까지학교에 두지못하게하는등 횡포무비한 태도에 분개한디방학부형이 속속상경하는 형편에잇든중 십칠일에 역시디방학부형인전북김뎨(金堤)배창흠(白昌欽)씨가 동교당국을방문하엿든바 긔숙생을 퇴거시키고또행구를텰거케하는등의광경과이에대한 학교태도는 학생과인연을끈코저 하는것이 력력히나타나며 더욱이 행구텰거에대하야학교당국자는말하기를 오직 분실의념려가잇다고하는등의학교당국의 무성의에 분개함을방문한 긔자에게 말하더라

淑女會臨總 숙명녀자

고등보통학교사건이갈사록해결의긔운이멀어지는것을보고동교졸업생으로조직된숙녀회(淑女會)에서는십팔일오후세시부터동교강당에서림시총회를열고이에대한알선책(斡旋策)을강구하리라더라

盛況일운今年美展 入場客三萬餘

십사일로써뭇을막앗다 賣約濟가七十餘點

데륙회조선미술전람회(第六回朝鮮美術展覽會)도지난십사일로써 성황리에뭇이나고말앗는바 금년에는례년에비하야입장성적이 량호하엿다는데 개장(開場)데일일에는삼천칠백명의입장자가잇섯다하며 데일소수의 입장자수는사백구십구인으로총계는 삼만삼십팔인에며한 입장료(入場料)가삼천일백구십오원사십전으로 출품매약수는 동양화(東洋畵)십팔점서양화(西洋畵)이십이점서(書)십팔점사군자(四君子)십이점회목하고성중에잇는것도약간잇다더라

三人協力으로 蒼波에擲殺

일본사람셋이힘을합해가지고 조선사람을물속에처너허죽여 ◇慘虐無雙한蠻行

원적을경주군안강(慶州郡安康)에두고 팔년전에 영덕군강구항(盈德郡江口港)에와서어업권주(漁業權主)노릇을 하는 박경화(朴敬化)(三一)는지난십오일오후여섯시반경에 일본사람 셋에게채어무참히수중고혼(水中孤魂)을 지엇다는바 그내용을듣건데 현금강구에서 건축(建築)을하는 삼호(三好)와동조수(助手)한사람과편수(治匠)업하는소천(小川)세사람은신강구에서건축청부를마타일하든중그날인즉상량식(上樑式)을마치고술이대취하야 강구앞경배(渡船)로건너오든바 승객중으로인 하나이잇섯는데 권긔 셋일본사람은배줄(纜)을붓들어다가로인의비립손 머리우에 집어어쳐 갓(冠)도못기고 의복도 버리게됨으로권긔박영화는 대분개하야 행인에게무리하게모욕함은무슨까닭이냐하며 질문한즉 권긔삼호외두명은 달려들어 물에차서너흠으로박경화는 물속에 잠기엇다가다시배권을잡고 오르랴한즉 권긔

旅館벽장속에서 妙齡女五名突出

동대문서원이발견보호 【人肉商에게쏠어가는길】

지난십륙일 오후세시에 시내동대문서공등(市內東大門署工藤)박(朴)의 두형사가 엇더한사건으로 시내락원동(樂園洞) 이백팔십사번디 정긔홍(鄭基弘)의려관에가서 숙박인을 됴사할때에 그집안방에서 이상한소리가남으로 됴사하야본즉 이십세전후되는 녀자다섯명이 다락속에잇는것을 발견하얏는바 권긔두형사는 즉시그관게자를 동서로인치하고 엄중한취됴를 한결과이녀자들은 대구편창제사(大邱片倉製絲)의 녀직공으로근무하든중 금월칠일 경남합천군봉산면송림리 홍선표(慶南陜川郡鳳山面松林里洪善杓)일명 홍효백(洪孝伯)(四〇)이란자가 권긔다섯명의 녀자를 일본으로다리고가서 돈만히생기는 직업을구하야주마는달콤한말로속인후엇더한음식뎜에팔아먹을목뎍으로경성으로올고온것이발각되엇슨바 권긔홍가는 그자리에서데포되어 방금취됴를 밧는중이고피해자인 다섯명의 녀자는자긔부모에게됴회중인데피해자의씨명은다음과갓더라

▲慶北漆谷郡倭館驛前梁泰段妻張順伊(二〇)▲同崔基五長女崔貞粉(一九)▲慶南密陽郡三浪津驛前朴永洙長女朴宇陽(二〇)▲大邱府檜町七六徐潤善長女徐今粉(二四)▲慶北漆谷郡枝川面新洞里李萬甫의長女李東伊(二四)

太平洋會議에 白寬洙氏列席

오는칠월십오일부터 이주일간『하와이홋놀루』에서개최되는범태평양 문데연구회(汎太平洋問題研究會)에조선에서유억겸,김활란 량씨가참석하리라함은 긔보한바어니와 권긔량씨외에 조선일보사상무리사 백관수(白寬洙)씨도 참석하기로하고오는이십오일경에경성을떠날터이더라

井邑도旱騷 (망종)

種)이 지나고하지(夏至)가갓가운데 날이넘우감을어 보리와채소는 전부말라 농가의근심이적지아니한이때에 지난십오일 부터가는비가 조곰식 싹려밤까지 온것이 겨우만 축이고날은개엇슨데 일반은대단 우려 한다더라 (정읍)

新幹京城支會 幹部部署作定

신간회 경성지회(新幹會京城支會)에서는 지난십오일 오후열시에 데일회간사회(第一回幹事會)를 열고시내관수동본부회관(觀水洞本部會館)에서의장한룡운(韓龍雲)씨사회로개회하고 총무간사(總務幹事)를 선출한후 동오후 열한시에폐회하얏는바 그이튿날인 십륙일오전열한시에 또다시 동회관내에서총무간사회(總務幹事會)를열고 금후회무의 진행방침을 토의하고상무간사(常務幹事)열명을선출하고부무(部務)를분장하얏는데 당선된부서와 인원은다음과갓더라

庶務部=總幹金永倫▲常幹金弘鎭▲李炳憲▲金仁洙
財務部=總幹李龍浩▲常幹李甲俊▲朴一
政文部=總幹李春塾▲常幹李寬求
組織部=總幹金恒圭▲常幹申鉉翼
宣傳部=總幹李源赫▲常幹丁七星▲金東鱗▲李晃

旱魃繼續과 水道問題

十日間無雨면 常套斷水行

지난달 이십오일에래비(雨)한방울떨어지지 안하야 서긔(暑氣)가수일격렬해감이지 수도(水道)의사용량이격증하야 작금에는하로약이만 일천립방미돌(立方米突)을초과함으로 이와가티되면 수도배수능력(給水能力)이만립방미돌을만계속하면단수(斷水)는 면치못할터이라는바 일반시민은 서로서로공덕심(公德心)을 중히여기는동시에 자중하야 물을앗기어쓰기를바란다더라

時效넘은犯罪를 有罪로八個月判決

배임죄로시효넘은것을 업무횡령이라고딴소리 結局覆審에서無罪

충청남도 보령군오천면 외연도리(保寧郡鰲川面外煙島里)김락희(金洛熙)(五二)는 업무횡령죄 (業務橫領罪)로 지난사월 이십팔일에 공주(公州)디방법원홍성(洪城)지텽에서 징역 팔개월의판결을 밧고즉시 경성복심법원에 공소하얏는바 지난 십오일에 경성복심법원에서 무죄의판결을바닷다는데 그내용을 드건데(李奎太)라는사람에게서관매위탁바든물건삼백사십여원어치를팔아서 자긔가 소비한것인데일심에서는 그것을 업무횡령이라고해석하야 가지고 그와가티징역팔개월에 판결하얏든 것을복심법원에서는 그것이 업무횡령이아니라 배임(背任) 죄에해당한데 배임죄는 그시효(時效)가 만오개년으로 완료되고 마는

景武臺天井에 怪屍體出現

옷입은것을보면걸인도아니요 ≡쎠만남아서형용도알수가업다 【死亡時日은昨年春夏頃】

십칠일오전 팔시경에 시내효자동(孝子洞)경무대(景武臺)동편채련정(天井)에 사람죽은 시테하나가잇는것을 작란하든 아이들이 발견하고 즉시종로서원에게말하야 동서에서는 서원과경찰의(警察醫)를다리고 현장에가서 검시를한결과 그죽은사람은 머리와 다리와팔은 백골만남어잇고 궁둥이에만 살뎡이 부터슬뿐인데 의복은웃커고리는 양복이요 알에바지는 옥양목조선겹바지를 입엇고 힌구두에 때고모자를 쓴것을보면 작년봄이나 작년봄에 죽은사람인듯 하다는바 량복주머니속에는 정충진(鄭忠鎭)이라고박히고 함남신흥군(咸南新興郡)이라고 주소를박힌명함이수십장이나 들어잇는것을 보면아마그것이 죽은사람의 성명인듯하다는데 그죽은 원인에대하야는 시테가모다 썩어바린관계로 검시할도리가업스나 의복이라든지 기타여러가지 소지품을보면 걸인이라고는 할수업스며또몸에는 진단서를가젓는데 그와가진단서를가진것을보면아마그진단서가엇더한곳에필요가잇는것이사실인즉 이것이 죽은원인에대하야엇더한관계나잇지안흘가하는 생각도 업지안흐며알고누은부터를 보면 생활난으로 또중병에걸려갈곳이 업서서 그곳에들어가죽은것인듯도하다는바 하여간자살인지 타살인지는알방법이업다하며 그런정속에 들어가는구녁은 극히 적어서혼자들어가기는 곤난하게되엿다더라

불안권自轉車 取締하니賊物

지난십륙일 오후일곱시경 거동이수상한자한명이 동물이업는자던거를타고본뎡(本町)삼뎡목이십팔번디압흐로지나가는것을소관본뎡서원(本町署)이발견하고인치취됴한바 그는 원적을일본 복강현팔녀군신처촌(福岡縣八女郡神妻村)록백팔십오번디에두고 일뎡한주소가업시 돌아다니는병목중(並木會)(三〇)이란자로 동일오후여덜시경에 시내종로(鐘路)삼뎡목팔십오번디리병긔(李炳基)의집에노아둔자던거를절취한것을자백하엿다는바 이외에도 여죄가 상당히만흔듯하야계속취됴중이라더라

카네기賞牌탄 十一歲된女兒

뉴욕(紐育)으로부터온던보에의 하면동디에 거주하는 『스산나, 미쎄랏그』라하는 열한살먹은 소녀(少女)가 용감(勇敢)스러운일을하엿다고최근에 이르러 가네기상패(賞牌)를탓다는바그용감스러운일이라함은 재작년도에권긔『스산나』가하물선(荷物船)이동행하든 운하(運河)제방(堤防)에서잇슬즈음써마츰네살된어린애한명이물속에떨어져떠나려가는것을보고권긔『스산나』는벼를지체 치안코옷을 벗고물속으로뛰어들어서심간이나헤염을 쳐서져 우린긔어린애를 제방으로 부터구원하엿다는실로장쾌한일이라 한다

共產黨記錄 印刷해五千頁

◇申請辯護士가廿四人 公判期는茫然

만일년이상의 오랜동안을 예심(豫審)중에잇다가 간신히 예심이끗난이후로도 긔록등사(記錄謄寫)와밋인쇄(印刷)의 지리함으로계원(係員)을울리든조선공산당(朝鮮共産黨)사건의긔록인쇄는십칠일에이르러서야겨우종결되엿는데 긔록의 원고(原稿)가 이만삼백륙십『페이지』이엇는데 인쇄를마치고본즉매행(每行)삼십팔자(字)매『페이지』십사행으로오천『페이지』라하며십칠일까지에 변호인신텽(辯護人申請)바든것이 이십사인이라는데 아직까지공판개정은 언제나될지알수업다더라

十年間中止햇던 殺人罪의公判

공판날범인의돌연졸도로 又復無期延期

살인죄 (殺人罪)로서 일심에징역십년의 언도를밧고 공소중에잇다가 돌연병으로인하야 보석(保釋)이되어 그대로 십년동안공판을 중지하엿든 대판서구전법정(大阪西區傳法町)산본종길(山本種吉)(五〇)은 이번에병이쾌복되엇슴으로 십오일 대판공소원(大阪控訴院)에서 전택재판장(前澤裁判長)의 손으로 오래간만에 공판이개정되어 산본은그날가족들의 호위로 당당한변호사(辯護士)집 압헤까지와서벌안간 졸도(卒倒)하얏슴으로 소동이되어 또다시공판은 무긔연긔(無期延期)로 되엇는바 이로인하야 못처럼 동경(東京)으로부터 변호하기위하야 대판으로온 화정박사(花井博士)는 그만허되히 돌아가게 되엇다더라

종명자

▲요사이는엇지한외닭인지각재판소당로자들의법조해석(法條解釋)이 잘못되는뎜이만허일심(一審)이나 상고심(上告審)까지 에서복심(覆審)에서 멧달이나 혹은거의일년을 허히지내다가 결국바로 잡히는일이종종잇서▲례를들자면상당히 만흐나 위선갓가운 것으로경성복심법원만을 거친사건을 보면 추징금(追徵金)시효문데를필두로보녕(保寧)사람의배임(背任)죄로 시효넘은것을업무횡령(業務橫領)으로 해석한일등이가장갓가운 례일것이다▲물론 이것은한사람의사법관이혼자여러가지를 처리하라니까 엇지다생기는일시의 착착(差錯)일것이다▲그러나 이것이직접 인민에게끼치는 영향은 우리가말하지안하도현명한당국자가이미잘알어처리할것이 지만우리는 다시한번당국자가 이와가튼 실례(實例)를 거울(鑑)산기를권고하는바이다

運動競技

六中等校庭球 聯盟戰第三日

六中等學校庭球聯盟戰第三日=徽新對培材戰과普成對養正戰은다음과갓다

培材20 徽新15

韓漢東李鍾寬1—4金泰鳳姜泰熏
崔命主金樂燮0—4朴洪培車應烈
洪承杰李鍾駒4—0朴鍾大吳壽煥
李花善金用雨4—3姜錫湧崔鍾漢
李鳳基李有善4—0金卜實張炳浩
咸龍洙李基淳3—4咸在洪咸奎軫
李忠基郭光熙4—0金知爀蔡金石

普成28 養正14

選手氏名은略함

三俱庭球聯盟 委員會開催

十八日夜本社에서

全朝鮮庭球界의猛將들로組織된金剛太陽白熊三俱樂部聯盟에서는同聯盟主催로第一回俱樂部聯盟戰을不遠間開催할터인바이期會를압해두고 來十八日午後八時半에堅志洞朝鮮日報社에서三俱樂部聯盟委員會를열터이더라

프軍10 A 大邱9 프레스노

對全大邱野球戰은十六日午後四時부터大邱先攻으로開戰十A對九로프레스노勝

十八日의運動

▲中等校庭球聯盟戰第五日 午後四時부터普成培材兩코트▲프레스노對慶熙野球戰午後五時京城運動場에서▲專門體育聯盟庭球大會 京城運動場에서

服役中少年

『카타로그進呈』

御小賣 ヴァイオリン マンドリン ハーモニカ
ヴァイオリン教授
二葉樂器店
京城鐘路一丁目卅一番地 電話光一〇九三番 振替京城五三四二番

大同郡西城里盧龍洙는鄙商會保險部와前今全然關係이無한者이오니內外諸位는勿欺하심을要함 平壤府黃金町 梁山商會 白

自宅職業
特許品의加工事務 遠近男女自宅에서하는製品은永久多大買收 受道具貸與합熟練하면收入多大◎特約店募集 詳細說明見本進呈 大阪九條中通四 電話西二一七七 友榮商會

男女防姙ゴム サック 本邦唯一精良品
○上製 一打卅八錢三打一圓六十錢 十二打卸値三圓卅錢 ○特製 一打五十五錢三打一圓四十錢六打二圓六十錢十二打卸五圓 ○特上 一打七十五錢三打二圓十錢六打四圓十二打卸値七圓五十錢 ○別誂 一打一圓三打二圓六十錢六打五圓十二打卸値九圓五十錢 ○舶來別選 一打一圓卅錢三打三圓五十錢六打六圓六十錢十二打十二圓半 ○羽二重 一打九十錢三打二圓四十錢六打四圓卅錢十二打卸値八圓 ○縮緬 半打一圓十錢一打二圓 ○珍型 二種五十錢五種一圓十錢十二種一揃二圓五十錢二十四種四圓半 ○女用 一個七十錢二個一圓卅錢 申込者에個人名義로密送함他品과比較乞 ○密送料十二錢郵券五分增
東京銀座新肴町八 丁子堂 振替東京七貳貳壹 大阪支店西區立賣堀北通二ノ九 電話新町四毛番振替大阪百六番

特別豫告
南支大動亂實寫 全五卷 上海와南京을中心삼고展開되는南北軍의戰況과各國居留民의避難狀況及警備狀態를보실수잇습니다
無類痛快喜劇 鵜眼鷹眼 全九卷 ▲日本海軍省撮影最近中國革命軍及山東軍의戰況을如實히박혀온
▲유社쭈엘作品喜劇製作界의鬼材하리·포래드氏最近監督作品 에드와드·호돈氏主演
六月十七日封切 만핫탄의奇蹟 全五卷 ▲유社提供셀스탁 인藝主演 에래인·하머스타인
特別豫告 토로시와논 全十卷 初陣하리 全七卷 키─론西部成金 全八卷 無情 全十二卷 深夜의太陽 全十卷 朝鮮映畫 금붕어 全篇 故鄉의길 全八卷 狂奔急行列車 全八卷
유社푹스 團成社 電光九五九番

網紗 모기장 蚊帳 三中商會 京城南大門通四丁目八番地
(但十件以上注文에는五分割引함)
(1) 一人用 長六尺廣二尺 一圓八十錢
(2) 二人用 長六尺廣三尺半 二圓三十錢
(3) 三人用 長六尺廣五尺 二圓八十錢
(4) 四人用 長六尺半廣六尺 三圓三十錢
(5) 五人用 長八尺廣六尺 三圓八十錢
(6) 六人用 長九尺半廣六尺 四圓三十錢
(注意以上本品에立高는五尺七寸)
振替貯金口座京城八〇八番

改良細白苧
改良細白苧는此夏節에愛用하시요 改良細白苧布種類中品質優良하고價格低廉하야苧界에稱讚이藉藉하오니一次使用하시을
特上品九圓五十錢 上品九圓 中品八圓五十錢 普通八圓 下品七圓
一疋이면四十四尺으로大人周衣二件婦人裳衣三件이옵고買入後라도不合하시거든返送하시면費用加計하야現金交換하오며責任販賣하나이다
京城府西大門町一丁目 共榮號 私書函一光局六號 振替一三三三四番

忠南苧布 銘石藍浦硯廉價都散賣 忠南保寧郡大川 笹天堂產業部

△相宅秘訣 一金四十錢 買得無窮福 墓基吉凶禍福아는法 詳見五月卅日本報 每書冊定價金四十錢 先金省費 都買特別 總發行所 始興郡果川面莫溪里二〇八

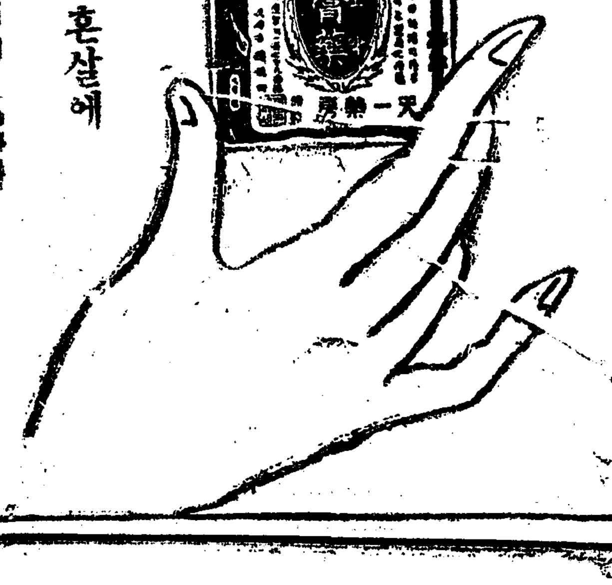

부인네코혼살에
됴고약
종긔는물론이오모긔、빈대、벼룩물레도덧나기쉬옵니다、그런때이약을부치시면홈안지고깨끗치낫습니다
藥價 五錢 十錢 二十錢
到處藥房雜貨店에서팝니다
京城鍾路 天一藥房 電話光七五九番

◎經濟家의必需品◎

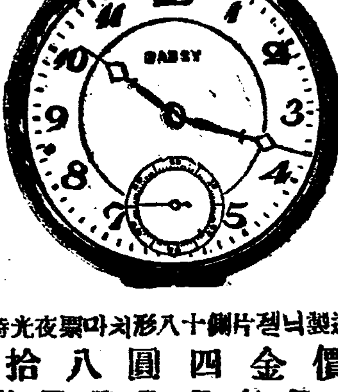

僉位의歡迎을博得하든 實用第一의 夜光時計가 또왓습니다
(商品目錄書無代進呈)
懷適製닉켈片側十八形치마쿠夜光時計
特價金四圓八拾錢 (拾個年保證書添付)
京城鐘路一丁目四〇 大元堂時計舖 電話光一七五七番 振替京一一六九番

檢事는極刑求刑

일정한주소와직업이업는박순필 一 (朴順弼×歲)과 가평군읍내……
개정되엇는데 그들의 범죄내용을들으면 피고박순필이가 고양……
사는 강우식(姜禹植)이가 소……가평군외도면창현리(倉峴里)에……
店)에갓다필어서…… 피고주진흥성은 이전에도강……
사형에처하엿는데 검사는 피고두명에게 …… 언도는오……

평양경찰서고등계(高等係)에는 개성경찰서(開城警察署)로부터…… 월정(月星)이라는잡지를발행하여…… 사실압으로 이를취체하라는…… 보이엇다더라(평양)

개성(開城)디방법원(地方法院)지청에서징역이개년의판결언도…… 하야자긔가절도죄이외 방화(放火)한범죄사실이잇다고 자수…… 아보내라는…… 공탐사하는중 …… 이라더라(평양)

가뎡과 부인

직업부인의건강(一)

부인의직업은건강에무해 돌이어유리한뎜이만타고

어느의학박사담

직업부인의문데를생각하기전에 먼저부인의 직업이부인의 위생상해로우냐 엇더냐하는것을 생각하여보고저합니다 이문데에는 오늘날 점점크게일으나 위가튼 직업부인이 날마다늘어가는것이어니와 더발하자면 나는부인이 직업을 가지는것은 건강상으로보아 하등의 해가업다고할수밧게 업는줄압니다 『위생위생』하고 떠들며 갓흔아이는 해롭다고 …… 으키는 불생산뎍(不生産的) 사 …… 오면 못위장(胃腸)가다두 일…… 이면 못괴치(氣管支)가다두 …… 직이업서 사나운바람만 한번쏘…… 서 자라난음식을 먹어 연약하기…… 람이되고맙니다 사람의 몸은다 …… 한사는 활동을하게되는고로 염려…… 한의미에서 말하자면 비위생뎍인일일지라도 아모거리낌업시 용감스럽게 착수하고볼지며 필경은 이기고야말것이올시다 운동이나 경기에염증하면곡막염(肋膜炎)을일으키는일이업지안는데 이한가지예를가지고곳운동이위생상해로운것이라고단언하는것은매우잘못된생각인줄아는동시에 직업부인의위생문데에가튼경우에도 직업부인중에 병자가 다소간만히생기는 사실이잇슬지라도 직업이위생에해로운것인고로그만두겟다는것은 넘우신경이 과민한데서나오는행동이라고밧게할……

[illegible]니다 부인의 직업…… 저항(抵抗)이 잇…… 소화병에관한 당…… 보면 실상은 선텬뎍으로 약하게타고난이 그것이 취직함으로말미암아 나타난때 지나지 안는다고 생각하는점이 만켓습니다 부인의…… 뎍원리이라고 할수잇는일신에대하야도한두가지해를…… 단사—』나자동차의 차장가튼과저현로동을하고잇는부인이 월경을하고 불행히류산을하는것을보면 자궁위치이상(子宮位置轉倒)이나자궁발육불완전(子宮發育不全)이원인되는경우가만습니다 그런데 이자궁위처이상이나자궁발육불완전은엇더한부인이든지 임신삼사 개월에류산을하는 직업부인의 류산이라도 이것이 선텬뎍소질의류산이요직업그물건이 직접으로원인이되엇다고단정할수는업는것이올시다——(계속)——

수면이부족하면 줄음이생긴다

도회청년남녀는대개수면부족

잠을자는것은노의빈혈(貧血)과피부의 혈행(血行)에 큰관계가잇슴으로공부를만히해서노(腦)가피로한때에는 노에 혈액이모아잇는것이즉 잠이들기전에 사지를 충분히움직이며 데조식운동을하고 잠을자면 수면(睡眠)에비상한 효과가잇습니다 그러나이새 도회생활을하는 사람들중에서도 젊은이들은 잠을잘자지안는 영향이만습니다 더구나여름과가티 밤이짧은때에는 수면부족으로인하야 신데의 건강을해롭게하게됩니다 만일잠을자지못하고 수입을 지난다하면 잠자지못한치날에는 그대지고[illegible]되자안흐나…… 잠이오지되며 …… 가볍게 졸리는것입니다 그때그…… 그때저 좁아지는 안흐나 그때신 환각(幻覺)이생기어 눈에무엇인지 어른어른보이게됩니다 그리고 엇더한때에는데중이 돌이어 늘어가는일도잇스나 악우 힘이 다름에서무엇을 잘쥐일수도업스며반응(反應)이둔해지며 주의력이감퇴하고긔억력이 약해저서 평상시면못긔억할것을잇십분이상이걸리게됩니다 오줌에는질소(窒素)와린산(燐酸)이붓어가게됩니다 엇[illegible]을 감소하게하고 정혹(?)力)을떨어버리게하며 그뿐아니라 신경계통을 해롭게하는까닭에 정신뎍으로 비상히큰영향을미치게되며 특별히 녀자인경우에는 그런영향이 얼굴로미처어얼굴이 수척하며 건강여보이게못하게됩니다 그러하야 얼굴에잔줄음이 만히잡히고 쭈굴쭈굴해진다합니다

그럼으로 항상 상긔잇는얼굴과활발한생활을 하가려면 충분히잠을자야될것입니다

◇『미국가주』에서데뷔하는미인 『아라스』양——우데미용모미가당당하고도 신장이완전무결하야 나이이십이랍니다

相互批判과理論確立(四)

英雄主義者의實證을一蹴함

尹基鼎

××前期의 푸로文藝가階級解放의任務를다할수잇고 또한그機能을完全히發揮할, 可能性이잇는가? 階級鬪爭이根絶되기前에는 藝術은階級鬪爭의一翼이되지안흐면 아니되겟다는것은 내가말하지안트라도 이미客觀的情勢가 表明하고잇는바이다 그러면 푸로藝術이階級鬪爭一翼으로서의 使命을다하려면 緊要한問題는 藝術自體에잇는게아니라 階級××에잇슬것이다 그래階級鬪爭을爲한藝術은 第三者의눈으로보아 藝術的要素를具備치못한 非藝術品이라해도조타는말은 一般푸로레타리아文藝運動者의 意識的用語일것이다 이에反對者가잇다면 그는 틀림업는 超階級論者이요 純粹한藝術의特殊生을主張하는藝術至上主義者이다

金君이指摘한바의 靑野의評論中『……文學的約束을無視하라고는하지안엇다』하는文學的約束이라는말은純粹藝術—곳社會×을內容으로하지안켓다는말은아니겟지? 또한金君의主張하는바와가티『問題의核心은『藝術』그自身에잇는게아니라『社會××』에잇는것이다』라고한 우리의가장重要한 階級×을 忘却한말은아니겟지? 萬若 靑野의文學的約束이란말이金君의主張한 理論과合致되어그것을意味한것이라면 靑野란사람이야말로 非맑쓰主義者요 쓰르의文藝評論家일것이다 그러나 靑野의論點은 君의理論과背馳되엇다

金君은또한 나와朴英熙兩人을非맑쓰主義者로돌기爲하야谷一의評論을알에와가티引用하엿다

『我等은 勿論感情의社會化로藝術의特殊性을忘却한것은아니다 푸로文藝運動이쓰르意識에對한鬪爭即全社會關係에까지넓혀진階級鬪爭의一翼이라는데만意味가잇다는것이아니다』

金君은以上의것만指摘할줄알엇지 내가이알에에展開시키려는部分은엇재서指摘하지안엇는지모르겟다 勿論金君으로서는君의主張하는바의理論을有力하게하기爲한 偏見의態度이겟지?……그러나金君은이點에서自己自身의弱點을暴露하고말엇다

『푸로文藝運動이 大衆의××主義的政治鬪爭의 現段階에서만 偏見兩執 自己陶醉에빠지고만다면 我等은 그들을 푸로文藝運動當面의任務를 解釋지못한者로認證하고 그들의 誤謬를 바두삼지안흐면아니되겟다』——

谷一의 이論文은 무엇을意味한것이냐? 階級鬪爭이止揚되지안흔 現在에잇서서 藝術은 階級××運動에積極的으로參加하지안흐면 아니되겟다는말이 이에 意義잇게 푸로文藝運動이 進展되는것이다

君의 일은바『……푸로藝術도結局은藝術에關係한問題이기때문에 藝術이란基本觀念을忘却하여서는안된다』는것은 以上究明한바에依하야 克服되엇는지? 아니되엇는지? 以下檢討함에딸아 明確히證明될것이다 果然 藝術이란—— 即다른 文化觀念과 區別되는 엇더한 特殊한 觀念을떠나서 우리는 푸로藝術을 考察할수잇슬가? 勿論充分히考察할수잇다 特殊觀念이根本的으로變革되지안흐면아니될非常時期에 모든觀念이 動搖되지안흘理업다

이에딸아 새로운文化가樹立되리라고——金君도指摘한바이지마는 푸로文藝運動의本質的要素는階級××運動에對하야傍觀的態度를取하는게아니라 直接參加한다는데에는相違點을發見할수잇다

金君의解釋하는바와가티——藝術이最大關心事요 問題의核心은『社會××』에잇는것이아니[illegible]그自身에잇는것인지? 또한 푸로藝術이社會××의重[illegible]的機能을發揮하지못할논지? 또한 푸로文藝로서의重[illegible]이大衆的인지?

[illegible]하야 한말로써斷言한다 나는이——우리는現社會를엇더케解釋하려는게目的이아니라 하루밧비變革하려는게가장緊要한目的이기때문에藝術分野에잇서서도無産階級運動一翼의任務를 다하고자한다 나는거듭말한다 階級的核心은藝術에存在한것이아니라 社會××自身에含有하여잇다 이이러한意味下에藝術이 第二意的이지 絶對로社會××이 第二意的은아니다

檢討文(一)

評論의評者柳葉氏에게

金泰秀

오늘外재 本紙를通하야柳葉氏의 二回에抗한『評論을評함』이란글을읽엇다

그런데말하자면 第三者인나로서 이글을쓰는것은두커님은것도갓고 또오래지켜오든 沈默을 쉽사리깨트리는것이 악가웁기도하지만 첫재는朴君이나 金君의글中에는 그러한題目으로 내가언제한번쓰려든것이엇고 또共鳴되는것이 잇기때문이오 둘재는 韓氏의글에 異議를가지기때문이오 셋재는 第三者인 讀者로서의眼目이社會的效果로 보다더컷게 나타내일것을밋기때문이다

그러면 지금부터 氏의『評論을評함』이란 錯誤된全文을檢討해보겟다

一

氏는 朴君의『朝鮮之光』六月號에실린『文藝意識構成과階級文學의進出』이란글을 그야말로 손쉽게도『階級文學唱導者』들의흔히하는소리의테밧글벗지못한소리다 그中에도맑쓰의唯物史觀을土臺로한藝術論이다 다시말하면 經濟와藝術의野合이다 藝術이라고하기에는 넘우皮相的이오 經濟論이라고하기에는 넘우荒雜한論文이라」라고 버번에문밧그로 팍차버렷다 그러면 나는말한다『階級文學唱導者라』햇스니 氏는確實히階級文學反對者이다 그리고反對中에도하잘것업는反對者이다 누구나 氏의하신말슴을一節만보아도 氏의態度는足히짐작할것이다 말어서올흐니글흐니일업시是非를가리는사람이 몰이어우스울만큼 問題가되지안흘것도갓다 그러나 남의 나는에더그러타(나自身으로서는) 써웃게이러한 無産階級文學展開의理論樹立을 妨害하고非難한것을그대로내버려둘수는업는일이다

氏는 藝術論을말하면서經濟는무슨티업는소리냐고 비우섯지만 나는둘이아氏와는正反對로 經濟와藝術의關係를 지금도더研究하려고하고 그論文에잇서서도 그리하엿다 웨그러냐하면政治나 法律學의 研究에잇서서우리는 엇더한思想과 그實地適用을 經濟的 諸現象에까지 遡及하는것과 마찬가지로 藝術에잇서서도 우리는上部建築인藝術과 그우에얼리는經濟的基礎와의 關係를잇지못하기때문이다 그것은 이즈려야이즐지지안는일이기때문이다 그래서 나는 氏의말과가티 朴君의論文이果然『唯物史觀을土臺로한藝術論』인것을 오히려깃버하고잘읽엇다 그리고 나는지금도밋는다 우리의研究方法은唯物史觀그것이라야한다고 氏와가튼쓰르조아代辯者들이 그리푸탐지안흔生命을爲해서나 地位를爲해서나 그論文을엇커면經濟와 藝術로 빗쟈게가지고서 藝術論이라고하기에는 넘우皮相的이오 經濟論이라고하기에는 넘우도荒雜한論文이라고하는지 그알미운心情을그들自身을爲해서라고 反省하라고勸하고십다

벌서 그러한소리가 힘이잇슬때는 지내간지오래다 階級意識압헤는 그러한달큼한말슴은소용이업는 쓰르조아는 언제까지나 뒤에안저서 代辯만일삼히식히는것보다도商業聯合會니 地主協會를組織해가지고 正面의宣戰을 다른나라에서는벌서부터하고잇지안흔가 沒落의恐怖를늣기기에 정신이업는最後의時節에잇서서는 그러한달래임과 씌임만은소용이업슬줄을 怜悧한그들은 잘알기때문이다 말하자면 朴君의論文은 이러한變革期에잇는世界情局미테서 바야흐로 無産階級文學이 無産階級運動戰線에한分野가되어 社會的으로 進出을해나가려고하는朝鮮에잇서 一般文藝意識의構成過程과 自然生長的에서 目的意識的으로의 階級文學進出의質的展開의 必然性을 史的으로쓰려는(目的意識的方向轉換過程에잇는理論鬪爭의新展開는 作者가 附記에서말해두엇다) 것이아닌가 目的意識이란 理解하기어려운것은 리고서라도『文藝意識構成과階級文學進出』만에對해서도 그만하면 갑잇는論文이라고 웨하지못하겟는가

氏에게또무슨말이잇는가 氏는朴君의唯物史觀的立場이誤謬라하고 反問하신것이『空間과時間이라는觀念을 意識할때亦是經驗하여야될것인가』하고例의一流인 形而上學的哲學과神秘的宗敎學說을 쓰집어내려고하시지만 알고보면 眞正한唯物主義야말로 封建主義를째려부순뒤에 쓰르조아가武器로삼는唯物主義도아니오 미트階級을무서워하여 灰色철을한妥協的(?)그러한學說은아니다

『모든從來의 唯物論의主要한缺點은 對象 곳實在性, 官能性이 다만 客觀이나直觀의形式미테만把捉되고 人間의官能的活動으로서, 實行으로서 곳主觀的으로把捉되지안흔點에잇다』고 맑쓰는말햇다 그리고『한쩍갈나무(櫟)는첫재로 쩍갈나무라는特殊한性質을가지고잇는同時『나무』라는 一般的性質도또한가지고잇다 그리고 그것뿐만이아니라 同時에 모든自然과共通한 無限이라는一般性도가지고잇는것이다 그와마찬가지로 人間의智力은 有限한特殊한性質을가지고잇는것이지만 그래도 宇宙의一部分으로서는宇宙的性質을가지고잇는것이다 그러기때문에 宇宙外觀上의二元的性質이 人間의理解力의가운데에와서 一元的으로움직이고잇는 이움직이는方法을잘아는것이 眞正한哲學의積極的成果이라고『쯔겐』은말하엿다 人間은 環境의動物이다 그러나環境은또한 人間에依하여變化하는것은 立證할事實이아니다

『環境과教育과에對한 唯物論的學說은 環境이人間에依하여變更되고 또敎育者自身이 敎育을밧지안흐면안되는것을잇고잇다』(맑쓰의포이얼바하論綱三)

말하자면 精神이라는것은 特殊한物質이가지는 特殊한一性質인것이다

氏여! 朴君에게 『藝術觀보다도 人生觀과世界觀을듯고 십다』고말고 氏야말로 새로운人生觀과 社會觀을가즈소서

新刊紹介

◇靑年(婦女號)家庭問題와婦人問題를特輯한것 發行所京城府鍾路二丁目九番地 靑年雜誌社振替京城一〇三八番 定價三十錢

◇佛敎 三十六號 迎光은東方으로부터 釋尊降誕의現代的意義 其他佛敎에關한論文報道等 發行所 京城府壽松洞四十四番地振替京城一三六四七番 定價二十錢

◇少女界 創刊號 少年少女의讀物 少年界의姉妹紙 發行所京城府西大門外峴底里九〇少年界社 振替京城三四三三番 定價五錢

◇朝鮮社會事業(月刊) 六月號 發行所京城府廳內 朝鮮社會事業研究會

라듸오 放送 十八日 프로그람

午前九、〇五 定期放送
一〇、三〇 料理獻立日用品市勢
一〇、五〇 相場放送
午後〇、三〇 講演『라듸오』와文藝 崔野水
一、三〇 天氣豫報
一、四〇 相場放送
三、四五 相場殘部『뉴스』
四、三〇 有線連絡試驗放送
六、三〇 東京大角力情景
六、三〇 童話『靑眼鏡』 張茂劍
初等英語講座 笠谷保太郎
靑曲名古屋萬歲 立花家圓樂 秋本五郞
南道短歌數種 李中伯
西道雜歌數種 金逸淳
『뉴스』
『바이올린獨奏』 『바이올린』 파(?)
『몰도라作夜想曲』 渡邊保
『케라베린作『헌가리안』』 피아노伴奏 五十嵐悌三郎
連續新捕物奇談 松葉家十鶴 假面을脫하고(第一席)
時報、翌日順序發表

가을의帆船

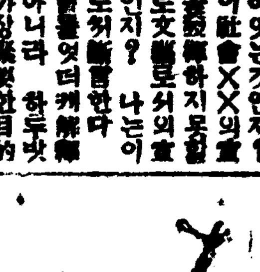

李益相 作
李靑田 畵
[155]

편지들엇든 창호의손이 힘업시 무릅우으로 내려짐셋에 친구는 벌서 눈치를 차린것가티

『내말과 조곰도 틀리지안치!엇때?』

하고 물엇다

창호의귀에는 아무런소리도 잘들어오지안헛다

그는 홀로 생각할뿐이엇다 이러한결과가 될런지도 생기리라고 미리생각못한것도 아니엇스나 일을 떡당하고보니 그의마음은 이상스럽게도산란하여젓다

저러잇는이들도 그편지사연이 엇더한것을 짐작할만큼창호의태도는 이상하엿다

『무어라햇나!내가 말한바와 똑갓지안혼가?』

친구는 그결쯤보렴우나하듯 말하엿다

『……………』

창호는 편지를 쥐인채 넉을노코 무엇인지 생각하다가

당신은 잘못알엇소이다——이러케 쓰여잇는 고백한혀정의태도는 가증스럽게도 당바하엿다

창호는 한참동안여러가지복잡한감정에 눈앞이캄캄하여젓다 그는저러잇는사람이 깜짝놀라도록 황겁한태도로 벌덕일어낫다 그리하야 양복웃저고리를 채입지도못하고 손에든그대로 구두를신고신어가며 쏠도나려갓다

『여보게 자네어듸가나?』

하고 친구는뒤에서불넛다

『……………』

창호는 아모대답도업시 대문을향하고 충충걸어갓다

『옵바! 어듸가세요』

하고 인순이는 마당으로나오며물엇다

『……………』

창호는 역시아모대답도업섯다

그의그림자는 대문밧가트로 살아지고말엇다

『그야 할수업거지!이것이 솜이혀 잘된일인지도 알수업서……』 혼자 중얼거리듯말하엿다

『편지좀 이리주게! 보아도 관계업거든——』

하고 친구는 손을 내밀엇다

창호는 그런편지는 아모게도 보이고십지안햇다 큰우나 그의자존심을 여디업시 짓밟어노흔까닭이엇다

『보아도 관계야업겟지만——그러나 볼것무엇잇나?』

하고 창호는 편지를 호주머니에다 가너허바렷다

『엇더 내말이 마젓지!혜경이란녀자는 여간한녀자가 아니야 그런녀자는 련애도 목뎍의식(目的意識)업시는 안흘녀자야 자네가튼 시골도령의순정을한번 리용해보자든것이야 아이 무서워?』

하고 친구는 저혜서 편지를 엿보지나아니하엿나 의심이 날만큼 창호의가슴 썰르는말만 내노앗다

창호는 이말이고 귀말이고 그때지 듯고십지안햇다 생각할사록 지금에는 전날과 달은비애가 조흔가슴에서 곤두실을쳣다

사람을 사랑으로써 롱락하고 리용해보라다가 마음대로되지안흘것가트니까 홱 쓰리쳐바리고 뎐연한대도로 내가

친구와인순은 서로멀러에넘치는눈으로 마주바라보앗다

『그버릇은 아즉도 노치못햇군!』

친구는 한식하듯 말하엿다

『옵바는 내내 성미를 추군추군가지다가도 별안간 확변하면 돌볼을 헤아리지안코 거러시는쩨가 만해요!』

『저버릇 개못준다는것이 올흔말이지요 그에게는 왁—하는성미가 잇스니까……』

하고 친구는 문밧가를 주의하여보앗다

『좀 달아가보세요 편지에아마 단단히 로하신모양인데부슨 큰일이나 저줄으시지안홀가요?』

하고 인순은 근심이 가득한눈으로 친구를보앗다

『그대로 두십시요 상대자가 지금 이자리에 잇스면 모르거니와 여긔서 뎐차뎡류장까지가는동안에 생각을 돌으키고 돌아올런지니까 그런 자긔향가튼성미는 오래가지못하는것이니까……』

이러케말하는 친구는 아주마음을 턱놋는모양이엇다

天候豫報 晴後曇
◇溫度 十七日 正午 七八、一
◇比較 十六日 前日 七七、四
◇日出 前五時二〇 日沒 後七時四六
◇月入 後七時五六 月出 夜前九時一四

002690

ミツワ石鹸

芳香 溫雅

(德用大形ミツワ石鹸)

品質優秀한고로 化粧에가장조흔

반드럽게무러지고、거픔이豊富하게이르고、其作用이特히緩和하게、乃終에조금도石鹸分을남기지안는고로、絶對로皮膚毛髮을거칠게아니합니다、손에부들부들하고、清美하게됩니다

찬물에도잘이루며그리고必要以上은決코무러지지안코、不用하다는것은絶對로 업습니다即어데까지던지同一한調子로使用되야、普通煉石鹸의三倍以上으로長保합니다

經濟無比됨으로入浴用에最適也

通知 從來의此外『四國人』德用以外에今番『家庭人』廿號를賣出하옵니다 價格은廿錢이오니。共히愛用하시오 ◎미쓰와石鹸 미쓰와煉石鹸

◎ミツワ石鹸[illegible] 本品의品質[illegible] 專門技術家諸氏[illegible] 藥學博士 小平勝氏 工學士 河村正義氏 工學士 三宅次郞氏 工學士 野中正夫氏

本舖 東京 丸見屋商店

C.2

金組遂利下內定
◇…差別도撤廢되어

市內八都市金融組合의定期預金利下는十六日理事會議에서左와如히內定하얏더라
一、定期預金利子는七分으로할것
一、組合員과非組合員을不問하고一率로함
一、向一個月以內에各組合評議員會에附議하야認可를申請할
今月은이미評議員會를開한組合도잇슴으로그것은來月會議에上程하기로하얏다現行利率은組合員七分六厘非組員七分으로七分二三厘이엇다認可잇는同時에實施한다하면七月一日부터八月一日이라고하겟는바結果此는可及的一時에實施할이조켓다京城組合員과非組合員의差別撤廢를先驅하야全朝鮮에及할것이라더라

銀行과金組 預金利子協定

銀行所在地金融組合預金利子利下에對하야는銀行支店組合과의間에交涉한結果水原金融組合은七分五厘로銀行과協定이되엇스나一方其他三個所도目下交涉中인데아마協定이되리라고觀測하더라

各地方의 預金利下도促進
各地乙銀態度注目處

金融組合의定期預金利子는昨年銀行과協定할에際하야組合員으로하야非組合員의預金利子만을協定率外지引下하엿는데銀行側에는
一、組合員의利子모引下치안흐면協定의趣旨가徹底치안타.
二、非組合員을預金利子高률딸로金融組合에加入치안흘것
三、딸아돌이어銀行을脅迫하는度가顯하여젓다는
等의非難이잇섯든바金融組合側에서는調査한結果利子의差別을撤廢하야도큰影響은업다는것이確實하게되엇슴으로銀行側의希望도잇서及其組合員非組合員의預金利子의差別을撤廢하기로되엇다京城의八都市組合이爲先實施할터인바漸次全朝鮮에도及할터이다 組合銀行所在地以外의地方銀行과金融組合과의預金利子引下協定에는이組合員非組合員의預金利子의差別이한原因으로되어잇슴으로이것이撤廢로作定되면引下協定도順高로進行될터이더라

際言明은不能하다그러나臺灣銀行發務權問題는延하야鮮銀의그것에關聯하고또法律關係도잇서서單純히斷乎한措置는取할수업슴으로察銀調査會에서充分審議할豫定이다云云

組銀貸出減少

京城商議調査=京城組合銀行五月末貸出은一億四百八十一萬餘圓으로其內譯은如左(單位千圓△減)

		比前月末
不動産	四八、五六八	△一七
有價證券	一三、六八九	△一一四
貨物	一、八九六	△三四一
信用	四〇、六六〇	△一四五
計	一〇四、八一〇	△一四四

朝鮮內 普銀資本金
◇…二百萬圓以上必要

朝鮮內普通銀行法의改正에當하야資本金의限定은日本과同一하게五十萬圓以上으로될것인가하나金融組合一部의方面은資本金百萬圓二百萬圓以上에限定하는것이오히려朝鮮의實情에適合하다는意見이잇는바大槪의理由는如左하더라
一、日本은原案百萬圓을議會에서五十萬圓으로半減하얏든바로半減한것도要컨대日本은銀行이群立한外닭이다資本金最小限度를二百萬圓이나三百萬圓으로하는것은急激하다
一、日本은地方銀行이群小分立하야信用組合이數로는何如間質로서는자못劣等함으로小銀行을整理할境遇中小商工業者를脅威하나朝鮮에서는金融組合이非常히잘發達하얏슴으로小銀行을整理함도地方中小商工業者를苦境에두지는안는다地方中小金融은돌이어金融組合에全然讓할이조켓다

臺銀發權 統一問題
總督絶對反對

(東京電) 一朝當任을決한上山臺灣總督의進退에關聯하야臺銀發務權還收問題는各方面으로부터異常의注意를글고잇는바右에對하야三土藏相井上日銀總裁、大口、黑田兩次官等藏相官邸에會合하고意見을交換하얏는데政府日銀側은時期는如何間兌換券發行權을日銀에統一시킬必要를認定하고잇스나總督은統治上困難을起한다는理由로發務權統一의絶對反對를表明하얏다더라

三土藏相談

(東京電) 臺灣銀行券問題에對하야上山總督은存廢論、日銀의井上總裁는原則으로서日銀發券權에統一할터인바그時機方法은考慮를要하리라고하는데自己의생각은이미決定은하얏스나此

近江銀行續休
三週間延期

(大阪電) 休業中인近江銀行은다시七月十日부터三週間休業을延長하기로內定하얏다더라

京城米價調節策
蓄積機關設置必要

仁川白米價格이何故로低하고京城이何故로割高한다함에對하야當業者間에는各各研究되어잇는바府當局으로서는此點을調査치안코仁川이廉하면直時京城公設市場의白米價格을引下하는事實이잇다公設市場의機納으로一般民衆의福利를생각하는關係로부터當然히생각이잇기때문에當業者는적지안흔困難을當하는實情이다仁川白米는原料를集合하는範圍가廣汎하고白米를맨드는것이매우巧妙함에反하야京城白米는原料의狹少하고白米를맨드는것도細劣함과仁川白米는移出을基礎로하고京城은消費一方이다
딸아仁川市勢로서京城의市勢를即時左右한은早計이라고보겟스며一方有力한原因으로는京城은一個年四十餘萬石의消費力을가젓슴에不拘하고거기에對한原料를蓄積하는機關이欠하기때문이다이것은前年大洪水의境過에京城米價가暴騰한一例로도明瞭하다그리고京城에平素相當히米가集合되어蓄積될方法으로서는現物市場을復活할이가장必要京城府民이其機關이업기때문에恒常割高한白米를喰하는것은社會問題로서도뭘여둘問題가아니라고하겟다現物市場復活과米集散에對하야는京城有力者中着目하는者가多하고穀物組合에서도何等의方法이라도取할模樣이라더라

期米

仁川期米 十七日

	昨後止	今後止	比較
當限	—	—	—
中限	三五、二六	三四、四四	八二低
先限	三四、八〇	三四、三二	四八低

前場反落

昨後場阪地三十七圓○一錢止와共히三十四圓八十錢에寄을止한當市場은今朝에入하야阪地初付三十六圓九十五錢인六丁反落을據하고 三十四圓七十一錢 에寄를始한後阪地의稍漸低落으로七十六錢外지의反落을受하고四十四錢外지低落하엿다가結局阪地八十五錢으로七十九錢에止場함을伴하고八節五十九錢으로五十一錢에場을止하니高低의差는二十七丁이며阪仁의鞘는二百二十八丁이더라

不拘旱天하고
大勢益益惡化

約一個月以上의不雨임에도不拘하고米界의大勢는益益惡化하야今朝阪地는六圓七十錢寄當地는四圓四十錢寄의新低價를演出하엿다例年과如하면勿論旱天의大勢를現出하엿슬것이나그러나本年의事情은첫재金融의循環이如意치못할뿐아니라凶作의比例로보아在來가案外多量함으로此를軟材視하야누구나不問하고腰入의買物를加하는貌樣이다果然阪地瀾先、山內、姬田等筋과如한暴悍의强氣筋의猛烈買도結局不利에歸하야一朝損退하지아니면아니될現象에잇슴으로反面의賣方은益益乘勝長驅의威力을帶하야又復一落을預期하는바實로今後低落의길은아즉도渺然할뜻하다

米豆餘話

▲彌月不雨할도逐次低落을告하니財界가얼마나不良함을可知▲今朝觀測所에서는遂河流域의低氣壓이東方으로移轉하야朝鮮北部의天候는多少惡化할傾向이잇다고此報道만接하여도安心▲當地困筋은百折不屈하고高價待의賣物를發하니果然低落의程度가那邊外지인가?▲某通信은아즉도百丁以上의瓦落이잇스리라고함으로金融의事情으로보아서는容或無怪▲再昨日은北風昨日은西風今日南風으로逐次方向을變하니明日은東風次例인가? 東風이불기만하면小雨라도올터이지

아즉도 賣餘地가深長

本年度朝鮮米의日本移出은凶作인만큼增大하얏고日本은凶作임을따라朝鮮米의移入을要하야在米가案外潤澤함으로今後需給의不安이毫無하리라고樂觀할뿐아니라財界의事情은極度로不安하야諸物의昂騰을阻止하며天候에잇서서는朝鮮은各地를亘하야旱魃가날날이甚흔貌樣이나日本地方九州地方과鹿兒島方面에는適宜한甘雨가잇서서水不足의念慮가一掃되야反히順氣譽의狀態를呈한다는바果然今後順調만되면豊作을可期할수잇스며딸아서思惑米의賣物이一時壓倒할것을預期할수잇다此四圍의情勢로보아아즉도賣餘地가多하다고云云

前場

	當限	中限	先限
一節	三四、三〇	三三、九九	三四、七一
二節	三四、一八	三三、八九	三四、六二
三節	三三、一八	三三、七一	三四、四七
四節	三三、〇五	三三、六〇	三四、四四
五節	—	三三、七五	三四、三九
六節	—	三三、七〇	三四、五一
七節	三四、〇七	三三、七五	三四、五五
八節	—	三三、七九	三四、三九
九節	—	三三、七六	三四、三四
十節	三三、一〇	三三、六九	三四、五一

後場崩頽

	當限	中限	先限
一節	三三、〇〇	三三、五四	三四、五六
二節	三三、〇〇	三三、四九	三四、二一
三節	三三、八七	三三、四九	三四、一〇
四節	三三、八九	三三、三五	三四、二九
五節	三三、八八	三三、三〇	三四、二五
六節	—	三三、三九	三四、四一
七節	—	三三、四〇	三四、四二

各限倂合 前場

	中限		先限	
▲賣方	㉘一八〇〇	⑯二〇〇	㉗一〇〇〇	⑯九〇〇
▲買方	⑳一〇〇〇	⑯六〇〇	⑫一〇〇〇	⑲三〇〇
▲賣方	⑦三〇〇		⑬一〇〇	
▲買方	㉕一二〇〇	㉙二〇〇	⑦九〇〇	

合計 一八四〇〇石 累計 三一三〇〇〇石

大阪期米

前場

寄當中	一節	二節	三節	四節	五節
三六、三五	三六、七二	三六、九五	三六、八八	三六、七六	三六、八八

止當中	六節	七節	八節	九節	十節
三六、二二	三六、八〇	三六、八〇	三六、九三	三六、八〇	三六、七九

後場

寄當中	一節	二節	三節
三六、〇二	三六、四〇	三六、七二	三六、七四

止當中	四節	五節	六節
三六、〇七	三六、六九	三六、六八	三六、七七

大阪氣配 三十六圓七十二錢

各地期米

	前場		後場	
東京	三七、〇〇	三六、八〇	三六、八九	三六、八五
兵庫	三七、〇〇	三六、〇三	三六、七七	三六、七七
下關	三六、一九	三六、〇六	三五、九五	—
桑名	三三、九九	三三、九一	三三、九六	三三、九一

仁川正米市勢

㊤㊥㊦玄米三等	三二、五〇
同 四等	三一、〇〇
無檢査米	三〇、二〇
一等精白米	三六、三〇
在來正租	九九厘
改良正租	一〇〇厘

株式

京取市場 十七日

京取短期取引

株名	前寄	大引	後寄	大引
京取	三〇七〇	三〇七〇	—	三〇七〇
鐘新	—	一三六六〇	—	一三六三〇
大新	八〇五〇	八〇四〇	七九六〇	七九六〇
久原	—	—	五三〇〇	—
東新	一四二三〇	一四〇六〇	一四〇二〇	一三九六〇

前場低迷

京取 保價 二〇低 大新 一〇〇低
鐘新 大新 五〇〇低

閑散低鍊不振
商內怠氣滿滿

今朝前場亦低迷不振으로一律的閑散으로東新은百四十一圓三十錢寄後二十錢一本의으로四十圓五十錢에大引되고大新은八十圓二十錢寄後同事의에四十錢大引이오鐘新은百二十六圓六十錢大引一本의이오京取는二十圓七十錢三本同事의寄引이엇더라

大新東新甸匐

大新은八十五圓中心을依然持續하며低迷不振하는態로商內는자못閑散化하야怠氣滿滿하고東新亦今朝는百四十一圓二三十錢에서細刻하다가四十圓臺로反落하얏는바東新亦高價買는不續하고다만小幅往來로低鍊하는勢이니市勢는結局保勢低鍊乃已더라

京取金秀賣

京取株는連日保勢不動으로二十圓七八十錢臺를繰返하얏는데今朝는金秀店을通하야某銀行特株五六百枚의處分物이出하얏스나白井其他의買擲으로因하야亦二十圓七十錢인固定不變인商內이엇더라

鐘新氣向一巡

鐘新은配當三割五分据置好感으로因하야激戾高를하며百二十六圓六十錢大引一本한인薄商이엇는데이제鐘新은堅實味는充分하나如이나一般氣向은一巡한것갓더라

前場諸株步調

▲京取 一三〇七〇—六〇—七〇—
▲鐘新 一三六六〇—
▲大新 八〇五〇—八〇—四〇—
▲東新 一四二三〇—一〇—三〇—四〇—六〇—

後場下放

京取 保價 六〇低
鐘新 四〇低 東新 八〇低

久原俄然暴落
諸株亦然低軟

今後場은久原의大暴落으로東新은百四十圓十錢寄後漸落하야三十九圓九十錢으로反戾大引이고大新은七十九圓九十錢低寄後三十錢外지低落後八十錢으로小戾大引이오久原은大暴落인五十二圓丁으로寄後一圓十錢이엇더니大引不成이엇고鐘新은百二十六圓二十錢大引一本이오京取는二十圓六十錢步로五十錢이더니七十錢大引이엇다

久原暴落

久原株는長久間五十五圓丁에서保勢하든것이今後場에大阪이一氣로五十二圓臺로다시一圓五十錢外지大暴落을演出하얏슴에딸아當所亦長久間無商內이든것이五十二圓丁으로寄後다시一圓十錢外지大暴落을告하얏는데이그原因으로볼것은諸株에對한人氣不良임에다시內容不良한株에對한賣氣로因함인것갓더라

後場諸株步調

▲京取 一三〇六〇—五〇—七〇—
▲鐘新 一三六二〇—
▲大新 七九九〇—八〇—六〇—五〇—三〇—
▲久原 五三〇〇—二〇〇—一一〇—
▲東新 一四〇一〇—四〇〇〇—三九九〇—

大阪短期株式

株名	前寄	大引	後寄	大引
大新	八〇六〇	八〇四〇	七九六〇	七九七〇
鐘新	一三六七〇	一三六五〇	一三六五〇	一三六二〇
久原	五二二〇	五二八〇	五三二〇	五三七〇
東新	一四二二〇	一四〇二〇	一三九六〇	一三九六〇

取組代引算定日步

株名	取組	大引	算定	日步
京取	三二〇	一三二〇	二	二
鐘新	五六〇	七〇	一三七	三七
大新	三〇〇	三三〇	八〇	三六
東新	三五四〇〇(不)	三二〇〇	一四逆	五六

出來高

▲長期合計 一八一〇〇 累計 一二五一〇〇
▲短期合計 累計 二六二三〇〇〇

大阪短期步調

▲前場大新 八〇六〇—九〇—八〇—六〇—六〇—六〇—
▲前場鐘新 一三六七〇—三〇—六〇—七〇—五〇—四〇—三〇—五〇—
▲前場久原 五二二〇—一〇—一〇—二〇—八〇—
▲前場東新 一四二二〇—三〇—五〇—一〇—三〇—四〇—七〇—六〇—
▲後場大新 七九六〇—三〇—八〇—九〇—六〇—八〇—七〇—
▲後場鐘新 一三六五〇—五九〇—六二〇—三〇—五〇—
▲後場久原 五三〇〇—一九〇—三四〇—三〇—七〇—三〇—七〇—
▲後場東新 一三九六〇—三〇—八九〇—九四〇—六〇—六〇—

大阪長期株式

株名	前寄	大引	後寄	大引
鐘紡	二四三〇	二四二〇	二四〇〇	二三九〇
同新	一三五九〇	一三五五〇	一三五四〇	一三五六〇
大株	九七〇	九七七	九六九	九六九
同新	八一七	八一七	八〇九	八〇八
日魯	九八〇	—	—	—
久原	五五〇〇	—	—	—
同新	一〇〇	一〇〇	—	—
郵船	—	—	—	—
同新	—	—	—	—

朝鮮銀行券

發行高 八五、九三三、六四〇
正貨準備高 三三、九八六、〇〇〇

當六月十六日(木曜)부터
二大名畫突然封切
某館에서豫告中이던問題映畫
◇유나이데드社超特作品名畫
내가帝王이엇드면 全十卷
巨匠존바리모아氏畢生努力篇
歐洲十五世紀에가장頹廢期인루이十一世王時代에大詩人바이욘의自由를叫喊한眞境을雄壯한背景과淡奧한藝風에가장빗내인絶世의大惡壯史이외다
◇메트로골드윈社超特作品
原作자-르스매-자-氏
監督로바도 G 비노라 氏
名畫 요란다公主 全十卷
絶世美人의마리온데비스孃主演中世紀의宮中에서일어나는紅戀悲話로絢爛함이綾羅와가티고흔게美畫로展開된다
京城府仁寺洞 朝鮮劇場 電光二〇五〇

六月十六日(木曜)부터
暑中慰安超活劇週間
實寫 폭스時報 36 一卷
滑稽 스미스의戰爭法 二卷
이사진을보고 누가안웃는다면 是非를할터이요?
米國완돈會社大作品
大活劇 積雪을박차고 六卷
雪中孤鬪、눈산、눈들、氷原! 잡놈봉우에서離雄을決하는痛烈한活劇! 又活劇
●大윌리암、폭스社超特作映畫
讀馬大活劇 名驚놉흔켄타ㅣ기 八卷
風雲가티닷는駿馬、最後의力走! 더욱佳境이요泰山動搖의活劇?
●大豫告
大活劇 愛馬의功名
大活劇 天地瞬間
市內 優美館 電光二九□番

醫藥學諸博士 實驗檢定
淋病新藥 쓰요-루
▲淋疾菌을滅殺하고尿를淸澄하게하는
▲奏効斷然한것으로陸軍藥局方에서收載하는▲胃腸障害또는腎臟刺戟을起케안하는理想的內服新藥은本品의限함
適應症 急性及慢性淋病、淋毒性「膀胱炎、尿道炎、腎臟炎」、消渴等
藥價 五十粒 壹圓卅五錢 百粒 貳圓五拾錢 二百粒 四圓七拾錢 (說明書進呈)
東京日本橋 明正製藥株式會社 振替東京一九一七二九番
大阪出張所 大阪市道修町一丁目 振替大阪二〇七〇九

엇던 혹독한한 齒痛 당장낫는것은약
今治水
主效 ◇◇◇虫齒痛 ◇◇◇齒齦痛 ◇◇◇肩凝齒痛 ◇◇◇齒齦腫痛 ◇口中病一切 ◇上熱로起하는齒痛 其他에有効하외다
價 二十錢 三十錢 五十錢
大阪 東京 本舖丹平商會

景品添付
愛用者優待키爲하야景品進呈
구라부 クラブ煉齒磨 와 구라부 クラブ齒刷子
景品
구라부煉齒磨주부入大一個御買上의분은가데이
齒刷子一個宛又구라부齒刷子一個御買上의분은
구라부煉齒磨주부入小一個宛進呈합니다

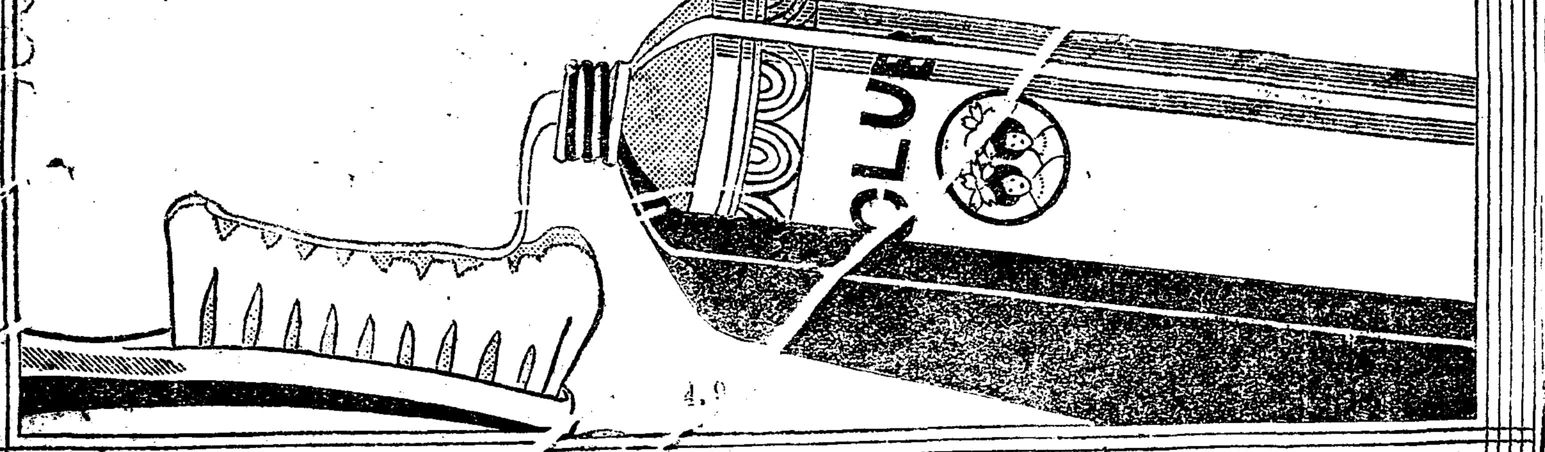

삿뽀로맥주

御園クレーム (미소노 크레-무) 實用品
읏지못할整容料
皮膚의色艶을조케하고
살결을곱게하고
化粧後에特히
가루化粧에適當한
白粉이아름답게발나지며
化粧이오래도록감니다
新御園의花
가루化粧에第一조흔純無鉛가루白粉
肌色、櫻色、純白
伊東胡蝶園

2